Управление культуры
Администрации Таврического муниципального района
Омской области
Таврическая центральная межпоселенческая библиотека
имени Рябинина К.А.

РЯБИНИНКА
библиотека имени К.Рябинина

Константин Рябинин:

О ЗЕМЛЕ ТАВРИЧЕСКОЙ И ЗЕМЛЯКАХ

Библиографический указатель

Таврическое, 2021

УДК 01 :5(092) Рябинин К.А. **12+**
ББК 91.9:2д Рябинин К.А.
Р 98

Издание подготовлено по заказу Управления культуры
Администрации Таврического муниципального района Омской области

Составитель: Ю.Н. Дроздова
Ответственный редактор: Л.А. Рокуш
Компьютерная верстка: А.О. Кривошеин

Р 98 **Константин Рябинин: О ЗЕМЛЕ ТАВРИЧЕСКОЙ И ЗЕМЛЯКАХ** (к 105-летию со дня рождения): библиогр. указ. / МУК «ТЦМБ им. Рябинина К.А.»; сост. Ю.Н. Дроздова. – Таврическое, 2021. – 53 с. : фотогр.

Указатель подготовлен к юбилею ветерана Великой Отечественной войны, учителя, поэта, краеведа, Почётного гражданина Таврического района Константина Афанасьевича Рябинина (1916-2006). В издание включена литература за 1963-2021 гг., освещающая его краеведческую, публицистическую, просветительскую, поэтическую и иные направления деятельности. Эпиграфом к разделам указателя служат строчки из стихотворений Константина Афанасьевича.

Указатель адресован историкам, библиотечным работникам, краеведам, а также читателям, интересующимся историей Таврического района.

ББК 91.9:2д Рябинин К.А.

© МУК «ТЦМБ им. Рябинина К.А.», 2021

От составителя

Таврическое, Таврическое,
Жизнь моя и труд мой…
Как поэзия моя лирическая,
Ты стало моей судьбой!

К. Рябинин

Библиографический указатель «Константин Рябинин: О ЗЕМЛЕ ТАВРИЧЕСКОЙ И ЗЕМЛЯКАХ» - это исследовательская и издательская работа Таврической центральной межпоселенческой библиотеки имени Рябинина К.А., объединенная общей целью – донести сведения о жизни и творчестве нашего земляка Константина Афанасьевича Рябинина, талант и высокий профессионализм которого ни у кого не вызывают сомнения, чье имя с гордостью носит районная библиотека.

Герой библиографического указателя – известный в Таврическом районе краевед. Он собрал большой материал по истории района. Свои рукописные труды, документы и копии документов подарил в фонды центральной библиотеки и районного краеведческого музея. Неравнодушный к истории родного поселка, он часто писал статьи, очерки и заметки о Таврическом и тавричанцах, о боевых соратниках и ветеранах войны, которые публиковались на страницах районной и областных газет. Работы краеведа послужили прекрасным документальным материалом для книги «Мое Таврическое» доктора исторических наук, профессора А.Д. Колесникова, вышедшей к 100-летию рабочего поселка. Константин Афанасьевич принимал активное участие в подготовке сборника «В боях и в труде» (1995 год), в который вошли материалы архива, музея, рассказы, очерки, воспоминания о тавричанцах-участниках Великой Отечественной войны.

Как известно, мемориальная функция является родовой функцией МУК «ТЦМБ имени Рябинина К.А.». Поэтому будет аксиоматичным

утверждение, согласно которому социальная память обусловливает необходимость институализации наследия, а библиотека относится к институтам социальной памяти.

Краеведение – одно из ведущих и приоритетных направлений деятельности библиотек Таврического района. На протяжении многих лет собирается и хранится всё, что связано с Константином Афанасьевичем Рябининым. Материалы представлены в книгах и в краеведческих папках – уникальных многолетних собраниях информации из периодики.

Д.С. Лихачев писал: «Памятники культуры не могут просто храниться – вне людских знаний о них, людской о них заботы, людского «делания» рядом с ними». Аналогично и информация, аккумулируемая в библиотеках, не может только просто храниться, ожидая запроса пользователя, но должна передаваться в процессе живого функционирования смыслов и ценностей, который способен возвести посредничество библиотеки между информацией и её потребителями до сферы этических понятий уважения к личности, любви к «малой родине» и т.д. Представляется, что деятельность МУК «ТЦМБ имени Рябинина К.А.» по сохранению памяти о земляках: ученых, писателях, людях творческих профессий – иллюстрирует именно такой подход к передаче информации.

Ярким примером этому служит библиографический указатель «Константин Рябинин: о земле таврической и земляках», начатый с большой любовью к своему делу библиографом с многолетним стажем Валентиной Аркадьевной Арсёновой. В этом издании собран материал о ветеране Великой Отечественной войны, учителе, поэте, краеведе, Почётном гражданине Таврического района Константине Афанасьевиче Рябинине (годы жизни 1916-2006), которому 21 октября 2021 года исполнилось 105 лет со дня рождения.

В глоссарии «Справочника библиографа» библиографический указатель – это списки опубликованных документов (книг, газетных и журнальных статей и т. п.), объединённых каким-либо признаком и

снабжённых вспомогательными индексами, облегчающими поиск и группировку материалов.

Для достижения поставленной цели потребовалось решение следующих взаимосвязанных задач:

- сбор, изучение и анализ различных виды источников информации по теме;
- описание вклада нашего земляка в развитие Таврического района через исследование материалов о его жизни и деятельности;
- описание истории жизни и деятельности К.А. Рябинина через исследование материалов о нём;
- определение вклада Константина Афанасьевича Рябинина в развитие Таврического района;
- систематизация и обобщение собранного материала, оформление его в библиографический указатель «Константин Рябинин: о земле таврической и земляках».

Были использованы теоретические методы: частично-поисковый; анализ и сравнение документов; анализ и обобщение литературы.

Работа по созданию библиографического указателя велась более 10-ти лет с 2000 года.

В указателе до 2020 года были выделены тематические разделы:

I. Биографическая справка о Рябинине К.А.
II. О земле Таврической и земляках: Основание поселка, первотавричанцы; Таврическое. Довоенные годы.
III. Репрессии.
IV. Великая Отечественная война: Годы испытаний; Тавричанцы – участники Великой Отечественной войны; Женщины на фронте; Вечная слава героям: Читая «Книгу памяти»; Работа в тылу.
V. Первые годы после войны: К 100-летию Таврического; Учителя района.
VI. Культурная жизнь района.

В 2021 году в указатель были добавлены VII, VIII тематические разделы:

VII. Стихотворения Рябинина К.А.

VIII. Статьи и очерки о Рябинине К.А.

В издание включена литература за 1963-2021 гг., освещающая краеведческую, публицистическую, просветительскую, поэтическую и иные направления деятельности Константина Рябинина.

Библиограф ТЦМБ имени Рябинина К.А., сделали библиографическое описание источников в разделах, указанных в работе, по современным правилам.

Раздел «О земле Таврической и земляках: Основание поселка, первотавричанцы; Таврическое. Довоенные годы» включает 24 источника информации.

«Репрессии» – 5 источников литературы.

Самый объемный раздел «Великая Отечественная война: Годы испытаний; Тавричанцы – участники Великой Отечественной войны; Женщины на фронте; Вечная слава героям: Читая «Книгу памяти»; Работа в тылу» - 114 источников.

«Первые годы после войны: К 100-летию Таврического; Учителя района» - 5 источников информации.

«Культурная жизнь района» - 17 источников.

«Стихотворения Рябинина К.А.» - 46 библиографических источников.

«Статьи и очерки о Рябинине К.А» - 104 источника информации.

Всего библиографический указатель содержит 350 источников информации.

Для упрощения поиска по указателю создан именной указатель.

В глоссарии «Справочника библиографа» именной указатель - один из разделов в книге, который, как правило, находится в конце издания. Именной указатель формируется в виде списка, в котором в алфавитном порядке приводятся имена, фамилии, которые встречались на протяжении всего основного текста. Напротив каждого такого слова ставится номер библиографической записи, отсылающий к конкретному месту нахождения его в издании.

Указатель включает в себя не только воспоминания о талантливом человеке, но также уникальные документы и фотографии.

Указатель адресован историкам, библиотечным работникам, краеведам, а также читателям, интересующимся историей Таврического района.

С изданием можно ознакомиться в секторе информационно-библиографической работы, читальном зале и на сайте МУК «ТЦМБ имени Рябинина К.А.» (http://tavrlib.ru).

Надеемся, что данный библиографический указатель будет использован при проведении классных часов, музейных уроков, а также вечеров Памяти, уроков Мужества, написании рефератов, докладов, научных и исследовательских работ.

Ю.Н. Дроздова, библиограф
МУК «ТЦМБ им. Рябинина К.А.»

Биографическая справка о Рябинине К.А.

Константин Афанасьевич Рябинин родился 21 октября 1916 года в селе Лаптев Лог Алтайского края. Родители Афанасий Васильевич и Анфиса Яковлевна были крестьянами. В семье ещё росли младшие дети - брат Николай и сестра Екатерина. Его отрочество и юность прошли в Семипалатинске, Бийске, Кемерово. В 30-м году отец Константина был репрессирован, семью выслали. Они попали в Омскую область.

В Омск приехал летом 1934 года учиться в сельскохозяйственном институте, но через год перешёл на литературный факультет Учительского института. После его окончания в 1937 году приехал работать в Таврическую школу, где началась трудовая деятельность Константина Афанасьевича: сначала учителем словесности, затем директором школы.

В декабре 1942 года Константин Рябинин был мобилизован в армию. Воевал на Третьем Белорусском фронте пулемётчиком, стрелком, командовал ротой был командиром отделения. Смоленск, Витебск, Орша, Березина, Неман, Кенигсберг – таким был фронтовой путь Константина Афанасьевича, отмеченный орденом Отечественной войны I степени, орденом Славы III степени, медалями «За отвагу», «За взятие Кенигсберга», «За победу над Германией». В боях был дважды ранен.

После войны вернулся работать в родную школу в Таврическое и стал преподавать словесность. Работал завучем, затем директором тогда единственной в Тавричанке школе. За достигнутые успехи в области народного образования награждён нагрудным знаком «Отличник народного просвещения РСФСР».

Несколько поколений тавричанцев гордятся тем, что были учениками Константина Афанасьевича Рябинина. Сорокалетний педагогический труд

его отмечен медалями «За доблестный труд», «Ветеран труда». На протяжении всей жизни Константин Афанасьевич вёл активную деятельность по формированию высокой нравственности и духовности среди учащихся и молодёжи.

Наш знаменитый земляк внёс большой вклад в развитие литературного творчества тавричанцев. По его инициативе в 1964 году при районной библиотеке был создан клуб любителей литературы и искусства «Поэзия».

Мы с ней росли, мужали, грезили
Шли в бой и плакали от бед.
Жизнь есть жар-птица, и поэзии
Без перьев этой птицы нет”.

Это стихотворение Константина Рябинина стало девизом клуба «Поэзия», а эмблемой – жар-птица. Двадцать лет Константин Афанасьевич был его президентом. В настоящее время клуб “Поэзия” приобрел статус районного.

Константин Рябинин являлся членом районного Совета ветеранов войны и труда, корреспондентом районной и областных газет, неутомимым пропагандистом и краеведом. В Таврическом краеведческом музее хранятся несколько томов рукописной книги под названием «Таврическое и тавричанцы», куда вошли многие статьи, очерки, рассказы К.А. Рябинина.

Главное его увлечение – поэзия. Литературное творчество Константина Рябинина земляки знают и любят. Свои первые произведения начал писать еще в студенческие годы. В 1994 году вышел сборник стихотворений «О том, что сердцу дорого», в 2001-м году – книга «Стихотворения и поэмы». Очерк «Юнга» и стихотворение «Баллада о юном поэте» вошли в сборник «Сердца на взлёте», выпущенный издательством Омского Государственного Педагогического Университета. Книга «Заметки истин и заблуждений» вышла в свет через год после смерти автора.

Рябинин К.А. – известный в Таврическом районе краевед. Он собрал большой материал по истории района. Свои рукописные труды, документы и копии документов подарил в фонды центральной библиотеки и районного краеведческого музея. Неравнодушный к истории родного поселка, он часто писал статьи, очерки и заметки о Таврическом и тавричанцах, о боевых соратниках и ветеранах войны, которые публиковались на страницах районной и областных газет. Работы краеведа послужили прекрасным документальным материалом для книги «Мое Таврическое» доктора исторических наук, профессора А.Д. Колесникова, вышедшей к

100-летию рабочего поселка. Константин Афанасьевич принимал активное участие в подготовке сборника «В боях и в труде» (1995 год), в который вошли материалы архива, музея, рассказы, очерки, воспоминания о тавричанцах-участниках Великой Отечественной войны.

22 декабря 1998 года в знак признания заслуг перед малой родиной решением районной сессии депутатов Константину Афанасьевичу Рябинину присвоено звание «Почетный гражданин Таврического района».

С супругой Верой Ивановной прожили вместе 59 лет. Все эти годы работали в одной школе. Вера Ивановна преподавала математику, супруг - русский язык и литературу. Вырастили и воспитали троих детей, все получили высшее образование. Сын Владимир - инженер, дочери Надежда и Любовь – врачи. Выросли внуки, подрастают правнуки.

Константин Рябинин умер 30 ноября 2006 года.

В районе увековечена память о выдающемся земляке:

-19 октября 2007 года на здании МОУ «Таврическая СОШ №1» установлена Мемориальная доска в честь Рябинина Константина Афанасьевича.

- 24 ноября 2009 года сессия районного Совета депутатов утвердила решение: присвоить Таврической центральной межпоселенческой библиотеке имя Почётного гражданина Рябинина Константина Афанасьевича.

В январе 2011 года главой Таврического муниципального района Юрием Ивановичем Постовым в целях развития лучших литературных традиций в районе была учреждена Литературная Премия имени К.А. Рябинина в память о педагоге, поэте, краеведе. В связи с этим ежегодно проводится литературно-поэтический конкурс по двум номинациям - «Поэзия» и «Проза», по двум возрастным категориям - от 14 до 30 лет и от 31 года и старше на право получения Премии. В конкурсе принимают участие самодеятельные поэты, прозаики Таврического района.

О ЗЕМЛЕ ТАВРИЧЕСКОЙ И ЗЕМЛЯКАХ. ОСНОВАНИЕ ПОСЕЛКА, ПЕРВОТАВРИЧАНЦЫ.

Вся деревня - хаты из глины,
Словно вывезена с Украины…

1. Рябинин, К.А., Сеченов, Б.А. Таврическое и тавричанцы. 1900-2004 гг.: избранные статьи и очерки / К.А. Рябинин, Б.А. Сеченов. – Таврическое, 2004. – 568 с.
2. Рябинин К.А. Первотавричанцы // Таврические новости. – 2002. – 15 января – С. 3. Статья о Григории Григорьевиче Дубе, тавричанце-фронтовике, ветеране труда и членах его семьи (фото).
3. Рябинин К.А. Григорий Федорович Дуб. Его сыны, дочери, внуки // Таврические новости. – 2001. – 10 июля. – С. 3.
4. Рябинин К.А. Федор Дубовик (Дуб), его сыны и дочери // Таврические новости. – 2001. – 8 мая. – С. 2.
5. Рябинин К.А. Тавричанцы Герусы // Таврические новости. – 2000. – 8 февраля – С. 3. Статья о старожилах Таврического - Герусах.

6. Рябинин К.А. Первотавричанцы Мыкало // Таврические новости. – 1998. – 8 декабря.
7. Рябинин К.А. Милютины // Таврические новости. – 1995. – 21 декабря. – С.2. Статья о семье Милютиных, в 1902 году переселившейся в Сибирь.
8. Рябинин К.А. Первотавричанцы и их судьбы // Слава труду – 1991. – 27 апреля. Статья о судьбе семьи Трофима Василенко, расстрелянного в годы репрессии.
9. Рябинин К.А. Первотавричанцы и их судьбы. Сидоренко // Слава труду. – 1991. – 5 января. Статья о роде Сидоренко, первопоселенцах с. Таврическое.
10. Рябинин К.А. Платон Антонович Лизюра, его сыны и внуки // Слава труду – 1990. – 25 декабря.
11. Рябинин К.А. Плихуны-первотавричанцы // Слава труду – 1990. – 20 декабря. Статья о семье Плихунов, которые одними из первых переселились в Таврическое.
12. Рябинин К.А. Первопроходцы // Слава труду – 1990. – 13 ноября. Статья о первопоселенцах в таврических степях.
13. Рябинин К.А. Аборигены степей // Слава труду – 1990. – 6 ноября. Статья о династиях казахов, положивших начало с. Таврическое.
14. Рябинин К.А. Памятники истории и культуры – люди // Слава труду – 1990. – 4 января. Статья об увековечивании памяти тавричанцев – первых переселенцев из Украины, участников Великой Отечественной войны.
15. Рябинин К.А. К югу от Омска // Слава труду – 1988. – 18 августа, 4, 6, 13 октября. Статья об истории Таврического.
16. Рябинин К.А. Поле жизни // Омская правда – 1988. – 9 февраля; Слава труду – 1987. Статья о старейшем жителе р.п. Таврическое Чепеле И.С.

ТАВРИЧЕСКОЕ.
ДОВОЕННЫЕ ГОДЫ.

Ситникова Мария Платоновна,
медицинская сестра

Годы тридцатые, жизни начало…

17. Рябинин К.А. Верные клятве Гиппократа // Таврические новости. – 1999. – 17 августа. Статья о медицинских работниках Таврического района в 40-50 годы.

18. Рябинин К.А. Это было в 1918-ом // Слава труду. – 1989. – 14 ноября. Статья к 70-летию освобождения Омска и области от колчаковцев.

19. Рябинин К.А. Комсомольцы 30х, 40х годов // Слава труду. – 1989. – 6 апреля. Статья о земляках – тавричанцах, комсомольцах 30-40х годов.

20. Рябинин К.А. 30е годы: страницы истории // Слава труду. – 1989. – 3 января – С.2.

21. Рябинин К.А. Таврическое, 20-е годы // Слава труду. – 1988. – 20 октября – С.2,4.

22. Рябинин К.А. Из рассказов отца // Слава труду. – 1987. – 27 октября. Из летописи событий 1917-1920 годов в Сибири.

23. Рябинин К.А. Документы свидетельствуют: Из летописи событий 1917-1920 годов в Сибири // Слава труду. – 1987. – 22 октября. Сведения о

Таврическом районе по бойкотированию мобилизации жителей села в белую армию.

24. Рябинин К.А. Характер - советский // Слава труду. – 1984. – 19 июня. Статья к 50-летию образования района. Юрина А.А. – председатель Таврического райсовета с 1947 года.

РЕПРЕССИИ.

Кэбин Иван Густавович

И дождями плачет мать – Россия,
Вместе с моей скорбною строкой…

25. Рябинин К.А. Аресты в районе // Таврические новости. – 1998. – 3 марта (начало в №№ 7, 9, 13). Статья об арестах в 1937 году в районном поселке и селах района.

26. Рябинин К.А. Таврическое в 1937-38 годах // Таврические новости. – 1998. – 27 января. – С.3.

27. Рябинин К.А. Считается реабилитированным // Слава труду. – 1990. – 22 марта. Статья о главном агрономе райЗО Кривошеине П.П.

28. Рябинин К.А. Таврическое - Таллинн // Слава труду. – 1989. – 28 декабря. Статья об Иване Густавовиче Кэбине, работавшем в 1935-36 годах, а также в военные годы в Таврическом районе.

29. Рябинин К.А. Березовая елка // Слава труду. – 1989. – 16 сентября. Статья о реабилитации земляков-тавричанцев Ворожбита С.С. и директора Таврической средней школы Внученкова-Кузнецова А.К.

ВЕЛИКАЯ ОТЕЧЕСТВЕННАЯ ВОЙНА. ГОДЫ ИСПЫТАНИЙ.

Посевнина Екатерина Яковлевна

И только всем родная мать – Россия,
С плаката шлет нас в смертный бой.

30. Рябинин К. Отважно воевали, достойно трудились // Таврические новости. – 2005. - № 103 (13 декабря). – С.3. – (60 лет Великой Победы). О жителях Таврического района, участвовавших в Великой Отечественной войне 1941-1945 гг.

31. Рябинин К.А. Они сражались за Родину // Таврические новости. – 1998. – 6 октября – С. 4. Статья о тавричанцах, сражавшихся на Курской дуге: к 55-летию битвы.
32. Рябинин К.А. Помним твой подвиг, солдат // Таврические новости. – 1998. – 23 июня – С. 2. Начало войны. Таврические призывники.
33. 32.Рябинин К.А. Штурм Кенигсберга // Таврические новости. – 1996. – 7 мая – С. 2.
34. Рябинин К.А. В боях на Курской дуге // Слава труду. – 1993. – 27 июля.
35. Рябинин К.А. Битва на Волге // Слава труду. – 1993. – 2 февраля; 1992, 29 декабря. Статья к 50-летию Сталинградского сражения.
36. Рябинин К.А. В боях в Германии и за Берлин // Слава труду. – 1992. – 9 мая.
37. Рябинин К.А. В боях за освобождение Европы // Слава труду. – 1992. – 29 апреля.
38. Рябинин К.А. В боях в Восточной Пруссии // Слава труду. – 1992. – 25 января.
39. Рябинин К.А. В боях за Белоруссию // Слава труду. – 1991. – 3 октября.
40. Рябинин К.А. В боях за Смоленск // Слава труду. – 1991. – 14 сентября.
41. Рябинин К.А. На Курской дуге // Слава труду. – 1991. – 12 сентября.
42. Рябинин К.А. В боях за Украину // Слава труду. – 1991. – 7 сентября.
43. Рябинин К.А. В боях под Сталинградом // Слава труду. – 1991. – 13 августа.
44. Рябинин К.А. Под Старой Руссой // Слава труду. – 1991. – 25 июля. Статья о 264 стрелковой дивизии, сформированной в 1941 году в Омске, о воинах-сибиряках этой дивизии.
45. Рябинин К.А. В боях за Ленинград // Слава труду. – 1991. – 16 июля.
46. Рябинин К.А. О без вести пропавших // Слава труду. – 1991. – 9 мая. Статья о тавричанцах, пропавших без вести.
47. Рябинин К.А. На них не было похоронок // Слава труду. – 1991. – 7 мая
48. Статья о тавричанцах, пропавших без вести.
49. Рябинин К.А. На Карело-Финском и Северном фронтах // Слава труду. – 1989. – 19 декабря.
50. Рябинин К.А. В боях за Родину // Слава труду – 1988. – 23 января. Статья к 70-летию Советской Армии, вклад тавричанцев в дело становления Советской Армии.
51. Рябинин К.А. Экипаж машины боевой // Слава труду – 1987. – 12 сентября. Статья о танкисте Иване Ивановиче Демчуке и других танкистах-тавричанцах.

52. Рябинин К.А. Встречи через 40 лет // Слава труду – 1987. – 1 сентября. Воспоминания ветерана войны Посевниной Е.Я.
53. Рябинин К.А. Поле жизни //Слава труду – 1987. – 11 августа. Статья о ветеране войны и труда Иване Степановиче Чепеле.
54. Рябинин К.А. Первый день Великой Отечественной… // Слава труду – 1987. – 20 мая. Статья об участниках Великой Отечественной войны-жителях Таврического района.
55. Рябинин К.А. Танкист Данилов А.Е. //Слава труду – 1987. – 9 мая.
56. Рябинин К.А. Тавричанцы штурмовали Кенигсберг // Слава труду – 1987. – 7 апреля. Воспоминания о боях зимой и весной 1945 года, в Восточной Пруссии, под Кенигсбергом.
57. Рябинин К.А. В сентябре 1945: к 40-летию разгрома милитаристской Японии // Слава труду – 1985. – 4 сентября.
58. Рябинин К.А. В январе-феврале 1945 // Слава труду – 1985. – 17 января.
59. Рябинин К.А. В октябре 1944 года… // Слава труду – 1984. – 1 ноября. Статья о боях под г. Гумбиннен.
60. Рябинин К.А. Летом сорок четвертого // Слава труду – 1984. – 26 июля. Воспоминания о боях за освобождение Белоруссии.
61. Рябинин К.А. В боях за Ленинград // Слава труду – 1984. – 26 января.
62. Рябинин К.А. В боях за Родину святую // Слава труду – 1981. – 20 октября.

ТАВРИЧАНЦЫ – УЧАСТНИКИ ВЕЛИКОЙ ОТЕЧЕСТВЕННОЙ ВОЙНЫ. РАТНЫЕ ПОДВИГИ ЗЕМЛЯКОВ.

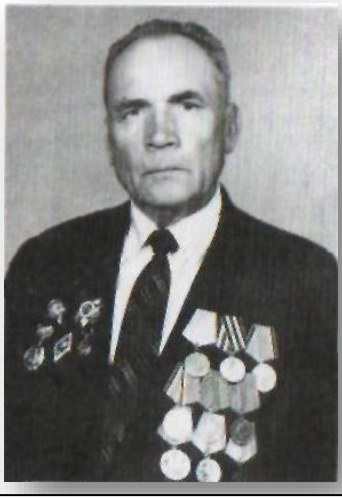

Анохин Василий Андреевич

Танкисты, пулеметчики, разведчики,
Суровые лица, смелые сердца…

63. Рябинин, К. На линии жизни // Из книги По зову Отчизны. Тавричанцы на фронтах Великой Отечественной войны (1974-1995 гг.): сборник / сост. П.П. Слиньков, ред.-сост. Б.А. Сеченов. – Омск: Изд. ИП Загурский С.Б., 2010. – 316 с. – Кн. 2. (Это надо живым). – С. 162-165; Слава труду. – 1983. – 20 декабря.

64. Рябинин, К. В боях за Ленинград // По зову Отчизны. Тавричанцы на фронтах Великой Отечественной войны (1974-1995 гг.): сборник / сост. П.П. Слиньков, ред.-сост. Б.А. Сеченов. – Омск: Изд. ИП Загурский С.Б., 2010. – 316 с. – Кн. 2. (Это надо живым). – С. 168-171; Слава труду. – 1984. – 26 января.

65. Рябинин, К. В январе-феврале 1945-го // По зову Отчизны. Тавричанцы на фронтах Великой Отечественной войны (1974-1995 гг.): сборник / сост. П.П. Слиньков, ред.-сост. Б.А. Сеченов. – Омск:

Изд. ИП Загурский С.Б., 2010. – 316 с. – Кн. 2. (Это надо живым). – С. 173-175; Слава труду. – 1985. – 17 января.

66. Рябинин, К. В боях за Смоленск // По зову Отчизны. Тавричанцы на фронтах Великой Отечественной войны (1974-1995 гг.): сборник / сост. П.П. Слиньков, ред.-сост. Б.А. Сеченов. – Омск: Изд. ИП Загурский С.Б., 2010. – 316 с. – Кн. 2. (Это надо живым). – С. 230; Слава труду. – 1991. – 14 декабря.

67. Рябинин, К. В первый день Великой Отечественной … // По зову Отчизны. Тавричанцы на фронтах Великой Отечественной войны (1974-1995 гг.): сборник / сост. П.П. Слиньков, ред.-сост. Б.А. Сеченов. – Омск: Изд. ИП Загурский С.Б., 2010. – 316 с. – Кн. 2. (Это надо живым). – С. 192-195; Слава труду. – 1987. – 20 июня.

68. Рябинин, К. Защищая город на Волге // По зову Отчизны. Тавричанцы на фронтах Великой Отечественной войны (1974-1995 гг.): сборник / сост. П.П. Слиньков, ред.-сост. Б.А. Сеченов. – Омск: Изд. ИП Загурский С.Б., 2010. – 316 с. – Кн. 2. (Это надо живым). – С. 151-153; Слава труду. – 1982. – 17 ноября.

69. Рябинин, К. Они сражались за Родину // По зову Отчизны. Тавричанцы на фронтах Великой Отечественной войны (публикации 1996-2004 гг.: сборник / сост. П.П. Слиньков, ред.-сост. Б.А. Сеченов. – Омск: Изд. ИП Загурский С.Б., 2011. – 256 с. – Кн. 3. («Это надо живым»). – С. 59-60; Таврические новости. – 1998. – 6 октября. О тавричанцах, сражавшихся на Курской Дуге.

70. Рябинин, К., Милютин, Н. Ветераны-фронтовики // По зову Отчизны. Тавричанцы на фронтах Великой Отечественной войны (публикации 1996-2004 гг.: сборник / сост. П.П. Слиньков, ред.-сост. Б.А. Сеченов. – Омск: Изд. ИП Загурский С.Б., 2011. – 256 с. – Кн. 3. («Это надо живым»). – С. 60-64; Таврические новости. – 1998. – 6 ноября.

71. Рябинин, К. Тавричанцы воевали на всех фронтах. Апрель 1998 г. // По зову Отчизны. Тавричанцы на фронтах Великой Отечественной войны (публикации 1996-2004 гг.: сборник / сост. П.П. Слиньков, ред.-сост. Б.А. Сеченов. – Омск: Изд. ИП Загурский С.Б., 2011. – 256 с. – Кн. 3. («Это надо живым»). – С. 64-68.

72. Рябинин, К. Штурм Кенигсберга // По зову Отчизны. Тавричанцы на фронтах Великой Отечественной войны (публикации 1996-2004 гг.: сборник / сост. П.П. Слиньков, ред.-сост. Б.А. Сеченов. – Омск: Изд. ИП Загурский С.Б., 2011. – 256 с. – Кн. 3. («Это надо живым»). – С. 18-20; Таврические новости. – 1996. – 7 мая.

73. Рябинин, К. В боях в Германии и за Берлин // По зову Отчизны. Тавричанцы на фронтах Великой Отечественной войны (1974-1995 гг.): сборник / сост. П.П. Слиньков, ред.-сост. Б.А. Сеченов. – Омск: Изд. ИП Загурский С.Б., 2010. – 316 с. – Кн. 2. (Это надо живым). – С. 301-303; Слава труду. – 1995. – 7 мая.

74. Рябинин, К. В боях за освобождение Европы // По зову Отчизны. Тавричанцы на фронтах Великой Отечественной войны (1974-1995 гг.): сборник / сост. П.П. Слиньков, ред.-сост. Б.А. Сеченов. – Омск: Изд. ИП Загурский С.Б., 2010. – 316 с. – Кн. 2. (Это надо живым). – С. 236-239; Слава труду. – 1992. – 29 апреля.

75. Рябинин, К. В рядах добровольческой // По зову Отчизны. Тавричанцы на фронтах Великой Отечественной войны 1974-1995 гг.: сб. Книга вторая из серии «Это надо живым» / сост. П.П. Слиньков, ред.-сост. Б.А. Сеченов. – Омск: Издательство ИП С.Б. Загурский, 2010. – С. 111-114.

76. Рябинин, К. Земляки-герои // По зову Отчизны. Тавричанцы на фронтах Великой Отечественной войны (1974-1995 гг.): сборник / сост. П.П. Слиньков, ред.-сост. Б.А. Сеченов. – Омск: Изд. ИП Загурский С.Б., 2010. – 316 с. – Кн. 2. (Это надо живым). – С. 205.

77. Рябинин, К. Под Старою Руссой. Март 1942. // По зову Отчизны. Тавричанцы на фронтах Великой Отечественной войны 1974-1995 гг.: сб. Книга вторая из серии «Это надо живым» / сост. П.П. Слиньков, ред.-сост. Б.А. Сеченов. – Омск: Издательство ИП С.Б. Загурский, 2010. – С. 123.

78. Рябинин, К. Сын коммунара // По зову Отчизны. Тавричанцы на фронтах Великой Отечественной войны 1974-1995 гг.: сб. Книга вторая из серии «Это надо живым» / сост. П.П. Слиньков, ред.-сост. Б.А. Сеченов. – Омск: Издательство ИП С.Б. Загурский, 2010. – 316 с.; Слава труду. – 1976. – 5 июля.

79. Рябинин, К. Это было давно // По зову Отчизны. Тавричанцы на фронтах Великой Отечественной войны (1974-1995 гг.): сборник / сост. П.П. Слиньков, ред.-сост. Б.А. Сеченов. – Омск: Изд. ИП Загурский С.Б., 2010. – 316 с. – Кн. 2. (Это надо живым). – С. 135-138; Слава труду. – 1981. – 8 августа.

80. Рябинин, К. От Орла до Кенигсберга // По зову Отчизны. Тавричанцы на фронтах Великой Отечественной войны 1941-1943 гг.: сб. Книга первая из серии «Это надо живым» / сост. П.П. Слиньков, ред.-сост. Б.А. Сеченов. — Омск: Издательство ИП С.Б. Загурский, 2008. – С. 101-103; Социалистический труд. – 1961. – 21 июня.

81. Рябинин К. «Около наших траншей цветут маки…» // Таврические новости. – 2006. – № 33-34 (5 мая). – С. 2. – (Живая память – письма фронтовые). О героизме и мужестве тавричанцев-участников Великой Отечественной войны. Выдержки из фронтовых писем.
82. Рябинин К.А. Остался в строю //Таврические новости. – 2003. – 1 июля – С. 3. Статья о ветеране войны Анохине В.А., участнике Курской битвы.
83. Рябинин К.А. Фронтовые дороги Дмитрия Бормотова // Таврические новости. – 2000. – 18 апреля – С. 3.
84. Рябинин К.А., Милютин Н. Через огонь двух войн // Таврические новости. – 1998. – 6 ноября – С. 4. Статья о ветеране войны Ахмете Уваковиче Алхайдарове (с. Сара-Сарым, Карповка).
85. Рябинин К.А., Милютин Н. С пулей в груди // Таврические новости. – 1998. – 20 октября – С. 3. Статья о ветеране войны Григории Андреевиче Войтко (с. Пристань).
86. Рябинин К.А. Помним твой подвиг, солдат // Таврические новости. – 1998. – 23 июня. Статья о тавричанцах-участниках Великой Отечественной Войны.
87. Рябинин К.А. Его поле жизни // Таврические новости. – 1998. – 9 июня – С. 2. Статья к 95-летию Ивана Степановича Чепеля, ветерана войны и труда.
88. Рябинин К.А., Милютин Н. Герой из Камышино // Таврические новости. – 1998. – 31 марта – С. 3. Статья об участнике Великой Отечественной войны Федоре Ивановиче Бормотове (с. Камышино).
89. Рябинин К.А. Друг моей юности //Таврические новости. – 1997. – 8 мая – С. 2. Статья о поэте Николае Фатине, ушедшем на фронт из с. Ново-Уральское.
90. Рябинин К.А. Хлебороб и защитник Родины // Таврические новости. – 1996. – 22 февраля – С. 2. Статья о ветеране войны Василии Степановиче Лежневе.
91. Рябинин К.А. Отцы и братья на фронте // Слава труду – 1992. – 20 мая. Статья о тавричанцах, воевавших на фронте семьями: отцы и сыновья, братья и сестры.
92. Рябинин К.А. Подвиг героя // Слава труду – 1991. – 20 апреля Статья о Кора Н.В., награжденном тремя орденами солдатской Славы, уроженце с. Карповка.
93. Рябинин К.А. Пять братьев-фронтовиков // Слава труду – 1990. – 7 апреля. Статья о ветеранах войны, братьях Сидоренко.

94. Рябинин К.А. На Карело-Финском и Северном фронтах // Слава труду – 1989. – 19 декабря. Статья о судьбе ветерана войны Ивана Ивановича Лагоды из Ново-Белозеровки.
95. Рябинин К.А. Комсомолец из Новоекатериновки // Слава труду – 1989. – 9 сентября. Статья об одном из первых комсомольцев района, ветеране войны Григории Антоновиче Клыкове.
96. Рябинин К.А. Связист Константин Чепилко // Слава труду – 1989. – 13 мая – С. 2.
97. Рябинин К.А. Его убила война // Слава труду – 1989. – 8 мая – С. 3. Статья о Демчуке Н.И. – ветеране войны, умершем в 1989 году, от давних фронтовых ран.
98. Рябинин К.А. Ранен под Ржевом // Слава труду – 1988. – 9 мая. Статья об участнике боев под Ржевом Коваленко Михаиле Ивановиче.
99. Рябинин К.А. Наставники – молодым // Слава труду – 1988.- 4 мая – С. 2. Статья, посвященная 20-летию Таврического районного Совета ветеранов.
100. Рябинин К.А. Напутствие ветеранов // Омская правда – 1988. – 27 апреля. Статья о работе Совета ветеранов Таврического района.
101. Рябинин К.А. Земляки // Слава труду. – 1987. – 19 ноября. Статья о ветеране войны Кравченко П.З.
102. Рябинин К.А. Ровесник Советской Армии // Слава труду. – 1985. – 23 февраля. Статья о ветеране войны Лежневе В.С.
103. Рябинин К.А. Ранен в бою … // Слава труду. – 1984. – 23 февраля. Статья о ветеране войны из р.п. Таврическое Рева Ф.А.
104. Рябинин К.А. На линии жизни // Слава труду. – 1983. – 24 декабря. Статья о бывшем работнике РУС Базарове П.С. – кавалере ордена Славы 3 степени, медалей «За отвагу», «За освобождение Праги» и других наград.
105. Рябинин К.А. Танкист А.Е. Данилов // Слава труду. – 1983. – 10 сентября.
106. Рябинин К.А. Дорогой труда и борьбы //Слава труду – 1982. – 22 июня. Статья о ветеране войны Котелевце П.М.
107. Рябинин К.А. Комбат Храпач В.Я. // Слава труду. – 1982. – 8 мая.
108. Рябинин К.А. Ветеран 364-й //Слава труду. – 1980. – 23 февраля. Статья о ветеране войны из Прииртышского Дорофее Яковлевиче Вариводе.
109. Рябинин К.А. В рядах Добровольческой // Слава труду. – 1979. – 19 апреля. Статья о ветеране войны Александре Георгиевиче Мухине – бывшем красноармейце, разведчике 75й Добровольческой бригады.

ГОРОВОЙ Е.М.
Кавалер ордена Славы 3х степеней,
ветеран войны и труда.

Горовой Евмен Михайлович

110. Рябинин, К. Евмен Михайлович Горовой. Май 1982 г. // По зову Отчизны. Тавричанцы на фронтах Великой Отечественной войны 1974-1995 гг.: сб. Книга вторая из серии «Это надо живым» / сост. П.П. Слиньков, ред.-сост. Б.А. Сеченов. – Омск: Издательство ИП С.Б. Загурский, 2010. – С. 85-86.

111. Рябинин К.А. Солдатская слава // Слава труду. – 1990. – 18 августа.

112. Рябинин К.А. Огонь в руках несущий. // Слава труду. – 1982. – 23 февраля.

УЛЫБИН И.К.

Герой Советского Союза.

Улыбин Иван Константинович

113. Рябинин К.А. Русское имя – Иван // Слава труду. – 1987. – 27 января.

ЖЕНЩИНЫ НА ФРОНТЕ.

Встреча женщин-ветеранов Великой Отечественной войны в районном краеведческом музее. 7 мая 1997 г.

…Грянула война – великая, страшная,
Ушли наши юноши все в бой…
А за ними – Зоя, Вера, Уля, Маша -
Той же дорогой фронтовой.

114. Рябинин, К. Помполит Мария Лавренко // Из книги Комсомольцы – беспокойные сердца. Очерки истории комсомола Таврического района: сборник / ред.-сост. Б.А. Сеченов. – Омск: Издатель-Полиграфист, 2018. – 186 с. – (Это надо живым; кн. 10). – С. 58-62; Слава труду. – 1978. – 3 августа.

115. Рябинин К.А. Женщины на фронте // Слава труду. – 1991. – 1 июня.

116. Рябинин К.А. История с фотографией // Слава труду – 1989. – 3 октября. Статья об участницах войны Никодимовой (Сеньковой) М.Н. и Голубковой О.Н.

117. Рябинин К.А. Нелегкая служба // Слава труду. – 1989. – 6 мая – С. 2. Статья о Трибунской З., погибшей на фронте.

118. Рябинин К.А. Встреча на дорогах поиска // Слава труду. – 1987. – 29 октября; 1968, 29 октября. Статья об Ульяне Лавренко-участнице войны, учившейся в довоенные годы в Таврическом.

ВЕЧНАЯ СЛАВА ГЕРОЯМ: ЧИТАЯ «КНИГУ ПАМЯТИ»

Храпач Василий Яковлевич

Остались в них мы, навсегда живые
История войны – за томом - том.

119. Рябинин, К. В годы войны // Комсомольцы – беспокойные сердца. Очерки истории комсомола Таврического района: сборник / ред.-сост. Б.А. Сеченов. – Омск: Издатель-Полиграфист, 2018. – 186 с. – (Это надо живым; кн. 10). – С. 28; Слава труду. – 1987. – 20 июня.

120. Рябинин, К. Комбат В.Я. Храпач // Комсомольцы – беспокойные сердца. Очерки истории комсомола Таврического района: сборник / ред.-сост. Б.А. Сеченов. – Омск: Издатель-Полиграфист, 2018. – 186 с. – (Это надо живым; кн. 10). – С. 73-75; Слава труду. – 1982. – 8 мая.
121. Рябинин, К. Десятиклассники 1938 года // Комсомольцы – беспокойные сердца. Очерки истории комсомола Таврического района: сборник / ред.-сост. Б.А. Сеченов. – Омск: Издатель-Полиграфист, 2018. – 186 с. – (Это надо живым; кн. 10). – С. 86-89; Слава труду. – 1988. – 29 октября.
122. Рябинин, К. Комсомольцы тридцатых и сороковых годов // Комсомольцы – беспокойные сердца. Очерки истории комсомола Таврического района: сборник / ред.-сост. Б.А. Сеченов. – Омск: Издатель-Полиграфист, 2018. – 186 с. – (Это надо живым; кн. 10). – С. 90-94; Слава труду. – 1989. – 6 апреля.
123. Рябинин, К. Помним твой подвиг, солдат // По зову Отчизны. Тавричанцы на фронтах Великой Отечественной войны (публикации 1996-2004 гг.: сборник / сост. П.П. Слиньков, ред.-сост. Б.А. Сеченов. – Омск: Изд. ИП Загурский С.Б., 2011. – 256 с. – Кн. 3. («Это надо живым»). – С. 78-82; Таврические новости. – 1999. – 18 июня.
124. Рябинин, К. В памяти живых // По зову Отчизны. Тавричанцы на фронтах Великой Отечественной войны (1974-1995 гг.): сборник / сост. П.П. Слиньков, ред.-сост. Б.А. Сеченов. – Омск: Изд. ИП Загурский С.Б., 2010. – 316 с. – Кн. 2. (Это надо живым). – С. 242-245; Слава труду. – 1993. – 22 июня.
125. Рябинин, К. На них не было похоронок // По зову Отчизны. Тавричанцы на фронтах Великой Отечественной войны (1974-1995 гг.): сборник / сост. П.П. Слиньков, ред.-сост. Б.А. Сеченов. – Омск: Изд. ИП Загурский С.Б., 2010. – 316 с. – Кн. 2. (Это надо живым). – С. 218-220. – Слава труду. – 1991. – 7 мая.
126. Рябинин К.А. Иван Торбач и его сестры // Таврические новости. – 2000. – 11 июля – С. 2.
127. Рябинин К.А. Он не вернулся из боя // Таврические новости. – 1995. – 27 июля – С. 2. Статья о Еременко А.Ф.
128. Рябинин К.А. Читая «Книгу памяти» // Таврические новости. – 1995. – 25 мая – С.3; 1991, 9 июля.
129. Рябинин К.А. Награда не вручалась… //Омская правда. – 1995. – 6 мая – С. 2. Статья о подвиге нашего земляка Митрофанова В.И. из с. Солоновка.

130. Рябинин К.А. Убит под Москвой //Таврические новости. – 1995. – 4 мая – С. 3. Статья о судьбе Бакуна Д.С., уроженца с. Новоселецк, погибшего в боях за Родину.
131. Рябинин К.А. В памяти живых // Слава труду – 1993. – 18 июня. Статья о тавричанцах, погибших на Великой Отечественной войне.
132. Рябинин К.А. Под старой Руссой //Слава труду. – 1991. – 25 июля. Статья о Клименко А.Ф., тавричанце, погибшем в бою.
133. Рябинин К.А. Братья Труш // Слава труду. – 1990. – 7 июня. Статья о жителях с. Азово, погибших на фронте.
134. Рябинин К.А. Погиб в боях под Краснодаром // Слава труду. – 1990. – 4 мая. Статья о нашем земляке Пузикове Н.Г., погибшем под Краснодаром.
135. Рябинин К.А. Лейтенант Петр Кияшко // Слава труду. – 1988. – 25 июня – С. 2.
136. Рябинин К.А. Наградной лист героя // Слава труду. – 1987. – 17 марта. Статья о подвиге нашего земляка Митрофанова В.И. и его героической гибели в бою.
137. Рябинин К.А. Имя на обелиске //Омская правда. – 1986. – 3 декабря. Статья об уроженке Таврического Кучер В.В., погибшей на фронте в августе 1943 года.
138. Рябинин К.А. Награжден посмертно, зачислен навечно в живые // Слава труду. – 1985. – 11 апреля. Статья об уроженце с. Солоновка Митрофанове В.И., погибшем на фронте 12.04.1943 г.
139. Рябинин К.А. Ради счастья на земле // Слава труду. – 1985. – 1 марта. Статья об Иванове П.Н., редакторе районной газеты в 1938-1941 годах.
140. Рябинин К.А. Политрук Андрей Клименко. Очерк // Слава труду. – 1980. – 6 марта.

РАБОТА В ТЫЛУ.

Кузнецова Ольга Яковлевна

Прошла войной, работой, муками…

141. Рябинин К.А. На втором фронте // Слава труду. – 1990. – 4,11 августа (окон. №100). Статья о работе тружеников тыла Таврического района в годы Великой Отечественной войны.

142. Рябинин К.А. Любовь. Мужество. Верность // Слава труду. – 1989. – 24 октября. Статья о Пироженко-Субботиной, вдове солдата, погибшего на фронте в 1942 году.

143. Рябинин К.А. Женщины тыла // Слава труду. – 1985. – 7 марта. Статья о таврических женщинах, трудившихся в годы войны в школе (Клименко А.А., Метцгер О.Д., Кузнецовой О.Я. и других).

ПЕРВЫЕ ГОДЫ ПОСЛЕ ВОЙНЫ.

Демобилизованные воины-омичи.
Омский вокзал, 1945 г.

Пришедшие с фронтов с победою
И с болью ран, обид, потерь,
Мы шли на бой со всеми бедами,
В сегодня открывая дверь…

144. Рябинин К. Отважно воевали, достойно трудились // По зову Отчизны. Тавричанцы на фронтах Великой Отечественной войны (публикации 2005-2015 годов: сборник / сост. В.П. Грицына, О.Н. Сунгурова, ред.-сост. Б.А. Сеченов. – Омск: Издательский дом «Наука», 2015. – 346 с. ИП С.Б. Загурский, 2010. – 316 с. – («Это надо живым»; кн. 4). – С.57-62; Таврические новости. – 2005. – 13 декабря.

145. Рябинин К.А. Израненные фронтом и …потом // Таврические новости. – 1994. – 21 июня. Некоторые факты из биографий наших земляков, умерших после войны.

146. Рябинин К.А. Время напряженного труда // Слава труду. – 1992. – 8 сентября. Статья о строительстве в послевоенные годы.

147. Рябинин К.А. На подъеме // Слава труду. – 1992. – 28 июля.

148. Рябинин К.А. В первые годы после войны // Слава труду. – 1991. – 29 июня. Статья о жизни района в первые послевоенные годы.

К 100-ЛЕТИЮ ТАВРИЧЕСКОГО.

Таврический храм Успения Божией Матери

Сто лет селению. И тыща сбудется;
Три поколения живут в нем, трудятся.
… Свет электрический – в ночь до утра-
Живут в Таврическом Творцы добра.

149. Рябинин К.А. Первый краевед // Таврические новости. – 2000. – 1 августа – С. 2. Статья о Хозяинове Антонине Александровиче, организаторе музея в Таврическом.

150. Рябинин К.А. О летописи и летописцах Таврического района // Таврические новости. – 2000. – 29 февраля – С. 2. Статья к 65-летию районной газеты.

151. Рябинин К.А. Академик-земляк // Таврические новости. – 1999. – 21 декабря – С. 2. Статья об академике Международной академии,

докторе философских наук, профессоре Огородникове Ю.А., уроженце р.п. Таврическое.
152. Рябинин К.А. Сто лет селению: Стихотворение // Таврические новости. – 1999. – 25 июня – С. 4.
153. Рябинин К.А. Добрые пожелания землякам // Таврические новости. – 1999. – 15 января – С. 1.
154. Рябинин К.А. Старожил // Таврические новости. – 1998. – 15 сентября. – С. 3. Статья о старожиле р.п. Таврическое Сидоренко П.П.
155. Рябинин К.А. Памяти вечный огонь // Таврические новости. – 1998. – 16 июня – С. 3. Статья об истории создания и открытия Таврического краеведческого музея.
156. Рябинин К.А. Ровесник двадцатого века // Крестьянское слово. – 1998. – 12 июня – С. 3. Статья о жителе Таврического, ветеране войны и труда Чепеле И.С.
157. Рябинин К.А. Пытки при допросах // Таврические новости. – 1998. – 31 марта – С. 4.
158. Рябинин К.А. Об отце // Таврические новости. – 1998. – 17 марта – С. 3.
159. Рябинин К.А. Аресты в районе // Таврические новости. – 1998. – 3 марта – С. 3.
160. Рябинин К.А. Омск – Таврическое // Таврические новости. – 1998. – 17 февраля, 3 февраля, 27 января. Материал об истории поселка.

УЧИТЕЛЯ РАЙОНА.

Метцгер Александр Федорович

Глашатаи добрых идей,
Открыватели открытых истин
И ваятели честных людей.

161. Рябинин, К. Живет рядом с нами учительница: отрывки из очерка // Они приближали Победу. Тавричанцы – труженики тыла. – Омск: Изд. ИП Загурский С.Б., 2013. – Кн. 5. – 436 с. – (Это надо живым). – С. 286-287. Статья Рябинина К.А. об учительнице Марии Дмитриевне Кондрашовой.

162. Рябинин К.А. Об Анне Андреевне Труш // Таврические новости. – 2003. – 25 марта – С. 2. Статья об учительнице Таврической средней школы(1952-1967гг).

163. Рябинин К.А. Кашубины // Таврические новости. – 2000. – 9 мая – С. 2. Статья об учительской семье Кашубиных Александре Евстратьевиче и Евдокии Савельевне (с. Прииртышье).

164. Рябинин К.А. Вспомним о хорошем человеке // Таврические новости. – 1998. – 30 июня – С. 2. Статья об учителе Харламовской школы, участнике войны Недовизий Захарии Лаврентьевиче.
165. Рябинин К.А. 100-летний юбилей учительницы // Таврические новости. – 1997. – 8 августа – С. 4. Статья о Кузнецовой О.Я., ветеране педагогического труда, работавшей в Таврическом районе.
166. Рябинин К.А. Просвещенцы // Таврические новости. – 1995. – 22 августа – С. 2. Статья о семье первых учителей р.п. Таврическое Метцгер О.Д. и А.Ф.
167. Рябинин К.А. Столетие учительской династии // Таврические новости. – 1994. – 31 мая. Статья об учительской династии Чеплевских – Кузнецовых – Сеченовых из Таврического.
168. Рябинин К.А. Старейшая учительница // Слава труду. – 1991. – 17 октября. Статья о юбиляре Ааб Э.К.
169. Рябинин К.А. Учительская династия // Омская правда. – 1989. – 28 октября. Статья об основателе династии Исине А. (1867-1930).
170. Рябинин К.А. Наследники Амре //Слава труду. – 1989. – 22 августа. Статья о детях и внуках Амре Исина, первого учителя казахского народа, с именем которого связано возникновение школьного образования в Таврическом районе.
171. Рябинин К.А. Династия Амриновых // Слава труду. – 1989. – 15 августа. Статья о первом учителе в Таврическом районе, учившем казахов грамоте – Амре Исине.
172. Рябинин К.А. Служение Родине. // Слава труду. – 1987. – 3 октября. Статья о заслуженном учителе РСФСР Зенковиче С.С., бывшем директоре Сосновской средней школы.
173. Рябинин К.А. Мой первый довоенный выпуск. // Слава труду. – 1987. – 18 августа.
174. Рассказ Константина Афанасьевича, старейшего учителя ТСШ, о пед. коллективе и учениках 1937-1938 учебных годов.
175. Рябинин К.А. Наши первые учителя // Слава труду. – 1985. – 15 марта. Статья о ветеранах педагогического труда Таврического района.
176. Рябинин К.А. Женщины тыла // Слава труду. – 1985. – 7 марта. Статья о таврических женщинах – матерях, трудившихся во время войны в школе (Клименко А.А., Метцгер О.Д., Кузнецова О.Я. и др.)
177. Рябинин К.А. Мои учителя и мои коллеги // Слава труду. – 1980. – 4 октября. Воспоминания пенсионера, бывшего учителя Константина Афанасьевича Рябинина.

178. Рябинин К.А. Заслуженная награда // Слава труду. – 1978. – 30 сентября. Статья об учителе химии Таврической средней школы № 1 Демченко З.А.
179. Рябинин К.А. Факт из биографии страны // Омская правда. – 1977. – 23 сентября. Статья о семье учителей из Харламово Семеновых Юрии Ивановиче и Анастасии Ефимовне.
180. Рябинин К.А. Ребячий капитан // Слава труду. – 1968. – 27 апреля – С. 2. Статья о пионервожатой Бибиной В.Ф.

КУЛЬТУРНАЯ ЖИЗНЬ РАЙОНА.

Приходит случай-вдохновенье
И превращает ночи в дни.

181. Рябинин, К.А. Культура – зеркало // От истоков становления до богатого наследия: очерки истории культуры Таврического района / Б.А. Сеченов. – Омск: Издат. дом «Наука», 2014. – С. 3.

182. Рябинин К.А. О картинах Сергея Белова. Темы, образы, символика // Таврические новости. – 1999. – 15 октября – С. 4.

183. Рябинин К.А. О книге Милютина Н.Л. «Таврическая оборонная» // Таврические новости. – 1999. – 16 февраля.

184. Рябинин К.А. О сборниках стихов А. Алексеевой и В. Останиной // Таврические новости. – 1996. – 1 августа – С. 2.

185. Рябинин К.А. Он рисует красоту Родины // Таврические новости. – 1996. – 11 марта – С. 4. Статья к 60-летию местного художника Лотца В.В.

186. Рябинин К.А. Селькором быть почетно // Таврические новости. – 1994. – 20 октября. Статья о таврических селькорах и работе Рябинина К.А. селькором в районной газете.

187. Рябинин К.А. Из зала в зал переходя // Таврические новости. – 1994. – 30 августа. Статья о картинной галерее.

188. Рябинин К.А. Дороги к Храму // Таврические новости. – 1994. – 12, 14 июля. Статья о роли школ и учреждений культуры в возрождении духовности человека.

189. Рябинин К.А. В мире художника Лотца В.В. // Таврические новости. – 1994. – 30 июня – С. 3.
190. Рябинин К.А. О Фридрихе Больгере и о его стихах // Слава труду. – 1994. – 22 апреля. Статья о корреспонденте районной газеты Больгере Ф., приехавшем в р.п. Таврическое после войны.
191. Рябинин К.А. О таврических стихотворцах // Слава труду. – 1994. – 8 апреля. Статья к 40-летию клуба любителей поэзии.
192. Рябинин К.А. О стихотворениях Айриты Алексеевой // Слава труду. – 1993. – 4 ноября.
193. Рябинин К.А. О книге стихов Валентины Останиной «Оклик» // Слава труду. – 1991. – 30 ноября.
194. Рябинин К.А. Писатель - земляк // Слава труду. – 1991. – 20 июля Статья о нашем земляке - писателе Ягане И.П.
195. Рябинин К.А. Слово о музее. //Слава труду – 1990. – 31 мая Статья об открытии музея в Таврическом.
196. Рябинин К.А. Памятники истории и культуры - люди // Слава труду – 1990. – 4 января. Статья об уважении к истории и культуре района, к землякам-участникам гражданской и Великой Отечественной войны.
197. Рябинин К.А. Библиотекарь // Омская правда. – 1983. – 6 октября. Статья о директоре Таврической центральной библиотеки Метусалло Н.Ф.
198. Рябинин К.А. Если вы любите стихи. // Слава труду – 1967. – 2 апреля Статья о клубе любителей поэзии.

СТИХОТВОРЕНИЯ РЯБИНИНА К.А.

199. Рябинин К. Я не забуду это утро мая // Таврические новости. – 2021. - № 17 (7 мая). – С. 8. – (Литературная страница).

200. Рябинин К. Апрельские строки // Таврические новости. – 2021. - № 11 (26 марта). – С. 8. – (Литературная страница).

201. Рябинин К. Я уходил с надеждой возвратиться… // Таврические новости. – 2020. - № 43 (30 октября). – С. 6.

202. Рябинин К. Ожидание дождя // Таврические новости. – 2020. - № 24 (19 июня). – С. 10.

203. Рябинин К. По берегам зеленым … // Таврические новости. – 2020. - № 18 (8 мая). – С. 12.

204. Рябинин К. Живу надеждою и верой… // Таврические новости. – 2020. - № 9 (6 марта). – С. 11.

205. Рябинин К. Таврическое… Таврическое // Таврические новости. – 2020. - № 4 (31 января). – С. 11.

206. Рябинин, К. Образов и имен // Великому подвигу – вечная слава / МУК «ТЦМБ им. Рябинина К.А.»; сост. В.А. Арсенова и Т.В. Сидоренко, ред. Л.А. Рокуш. – Таврическое, 2018. – С. 22.

207. Рябинин, К. Памятники-воскресение… // Великому подвигу – вечная слава / МУК «ТЦМБ им. Рябинина К.А.»; сост. В.А. Арсенова и Т.В. Сидоренко, ред. Л.А. Рокуш. – Таврическое, 2018. – С. 11.

208. Рябинин, К. Черпнув осколков в сумку полевую… // Великому подвигу – вечная слава / МУК «ТЦМБ им. Рябинина К.А.»; сост. В.А. Арсенова и Т.В. Сидоренко, ред. Л.А. Рокуш. – Таврическое, 2018. – С. 11.

209. Рябинин К. Помнишь елку? // Таврические новости. – 2018. - № 51 (28 декабря). – С. 11.
210. Рябинин К. Степные березняки // Таврические новости. – 2018. - № 47 (30 ноября). – С. 11.
211. Рябинин К. Золото // Таврические новости. – 2018. - № 40 (12 октября). – С. 9.
212. Рябинин К. Перед атакой - тишина // Таврические новости. – 2018. - № 17 (4 мая). – С. 10.
213. Рябинин К. Шел я и в первой волне… // Таврические новости. – 2018. - № 17 (4 мая). – С. 10.
214. Рябинин К. Осень // Таврические новости. – 2017. - № 42 (20 октября). – С.10.
215. Рябинин К. Здравствуй, лето! // Таврические новости. – 2017. - № 31 (4 августа). – С.9.
216. Рябинин К. Таврической библиотеке // Таврические новости. – 2017. - № 21 (26 мая). – С.7.
217. Рябинин К. Опять, опять передовая… // Таврические новости. – 2017. - № 18 (5 мая). – С.10.
218. Рябинин К. Солоновка и Луговое… // Таврические новости. – 2017. - № 18 (5 мая). – С.7.
219. Рябинин К. Береза // Таврические новости. – 2017. - № 12 (24 марта). – С.10.
220. Рябинин К. Жар-птица // Таврические новости. – 2017. - № 4 (27 января). – С.10.
221. Рябинин К. Учительницам // Таврические новости. – 2016. - № 39 (30 сентября). – С.9.
222. Рябинин К. Песня на привале // Таврические новости. – 2016. - № 18 (6 мая). – С.10.
223. Рябинин К. Фронтовые письма // Таврические новости. – 2016. - № 18 (6 мая). – С.10.
224. Рябинин К. Мое счастье в твоих ладонях… // Таврические новости. – 2016. - № 12 (25 марта). – С.9.
225. Рябинин, К. Из «Солдатской поэмы». Ржев, февраль, 1943 г. – октябрь, 1945 г., Кенигсберг // По зову Отчизны. Тавричанцы на фронтах Великой Отечественной войны (публикации 2005-2015 годов: сборник / сост. В.П. Грицына, О.Н. Сунгурова, ред.-сост. Б.А. Сеченов. – Омск: Издательский дом «Наука», 2015. – 346 с. – («Это надо живым»; кн. 4). – С. 8 – 9.

226. Рябинин К. Березка в октябре // Таврические новости. – 2015. - № 44 (6 ноября). – С. 9. – (Литературная страница).
227. Рябинин К. Безымянная высота // Таврические новости. – 2015. - № 17 (29 апреля). – С. 9. – (Литературная страница).
228. Рябинин К. Таврические рощи // Таврические новости. – 2015. - № 3 (23 января). – С. 11. – (Литературная страница).
229. Рябинин, К. Из «Солдатской поэмы». Ржев, февраль, 1943 г. – октябрь, 1945 г., Кенигсберг // По зову Отчизны. Тавричанцы на фронтах Великой Отечественной войны (публикации 1996-2004 гг.: сборник / сост. П.П. Слиньков, ред.-сост. Б.А. Сеченов. – Омск: Изд. ИП Загурский С.Б., 2011. – 256 с. – Кн. 3. («Это надо живым»). – С. 10-11.
230. Рябинин К. В запасном полку // Таврические новости. – 2011. – № 50 (9 декабря). – С. 6. – (Литературная страница).
231. Рябинин К. Дедов хутор // Таврические новости. – 2011. – № 50 (9 декабря). – С. 6. – (Литературная страница).
232. Рябинин К. Люблю тебя, Таврическое… // Таврические новости. – 2011. – № 50 (9 декабря). – С. 6. – (Литературная страница).
233. Рябинин К. На смоленском направлении // Таврические новости. – 2011. – № 50 (9 декабря). – С. 6. – (Литературная страница).
234. Рябинин К. Не лепестками зеленых яблонь // Таврические новости. – 2011. – № 50 (9 декабря). – С. 6. – (Литературная страница).
235. Рябинин К. Поэзия – реки… // Таврические новости. – 2011. – № 50 (9 декабря). – С. 6. – (Литературная страница).
236. Рябинин К. Прожил немало я на свете // Таврические новости. – 2011. – № 50 (9 декабря). – С. 6. – (Литературная страница).
237. Рябинин К. Сенокос у Лаптева Лога // Таврические новости. – 2011. – № 50 (9 декабря). – С. 6. – (Литературная страница).
238. Рябинин К. То лесом, то степью // Таврические новости. – 2011. – № 50 (9 декабря). – С. 6. – (Литературная страница).
239. Рябинин К. Не измерить путей долгих // Таврические новости. – 2011. - № 19 (8 мая). – С. 8. – (Литературная страница).
240. Рябинин К. Генерал в родном селе // Таврические новости. – 2011. – № 18 (6 мая). – С. 8. – (Литературная страница).
241. Рябинин, К. Бредут дожди лугами и массивами …: из «Солдатской поэмы». Ржев, февраль, 1943 г. – октябрь, 1945 г., Кенигсберг // По зову Отчизны. Тавричанцы на фронтах Великой Отечественной войны 1974-1995 гг.: сб. Книга вторая из серии «Это надо живым» /

сост. П.П. Слиньков, ред.-сост. Б.А. Сеченов. – Омск: Издательство ИП С.Б. Загурский, 2010. – 316 с.

242. Таврическое поэтическое: стихотворения // Таврические новости. – 2010. – № 7 (26 февраля). – С. 6. – (К 75-летию районной газеты).

243. Рябинин К. Песня о Таврическом: стихотворение // Таврические новости. – 2009. - № 3 (23 января). – С. 7. – (Поэтический уголок).

244. Рябинин К. Таврическое… Таврическое: стихотворение // Таврические новости. – 2009. – № 3 (23 января). – С. 7. – (Поэтический уголок).

245. Рябинин, К. Бредут дожди лугами и массивами …: из «Солдатской поэмы». Ржев, февраль, 1943 г. – октябрь, 1945 г., Кенигсберг // По зову Отчизны. Тавричанцы на фронтах Великой Отечественной войны 1941-1943 гг.: сб. Книга первая из серии «Это надо живым» / сост. П.П. Слиньков, ред.-сост. Б.А. Сеченов. – Омск: Издательство ИП С.Б. Загурский, 2008. – 208 с.

СТАТЬИ И ОЧЕРКИ О РЯБИНИНЕ К.А.

246. Литературная премия имени Рябинина Таврические новости. – 2021. - № 38 (8 октября). – С. 9.

247. Приглашают на Рябининские чтения // Таврические новости. – 2021. - № 37 (1 октября). – С. 3.

248. Лещинская Ю. Вглядитесь в эти лица // Таврические новости. – 2021. - № 1 (15 января). – С. 5.

249. Учитель. Фронтовик. Краевед / Грицына, В.П. // Память сердца: очерки о знатных людях района / В.П. Грицына. – Омск: Издатель-Полиграфист, 2020. – С. 42-44.

250. Премии за литературное творчество // Таврические новости. – 2020. - № 48 (4 декабря). – С. 6.

251. Премия имени Рябинина // Таврические новости. – 2020. - № 42 (23 октября). – С. 2.

252. Рябининские чтения заочно // Таврические новости. – 2020. - № 41 (16 октября). – С. 3.

253. Сеченов Б. Великая Отечественная война на страницах районных краеведческих Рябининских чтений // Таврические новости. – 2020. - № 31 (14 августа). – С. 5.

254. Сеченов Б. Великая Отечественная война на страницах районных краеведческих Рябининских чтений // Таврические новости. – 2020. - № 30 (31 июля). – С. 5.

255. Я хочу рассказать про героя // Таврические новости. – 2020. - № 17 (29 апреля). – С. 3.

256. Вглядись в лицо героя // Таврические новости. – 2020. - № 9 (6 марта). – С. 4.

257. Вы наша гордость и слава // Таврические новости. – 2020. - № 4. – 31 января. – С. 6. О почетных гражданах Таврического района.

258. Сеченов Б. Таланты земли таврической // Таврические новости. – 2020. - № 1 (10 января). – С. 5.

259. «Рябининская осень» открывает таланты // Таврические новости. – 2019. - № 48 (6 декабря). – С. 7.

260. На крыльях вдохновения // Таврические новости. – 2019. - № 44 (8 ноября). – С. 5. О 55-летнем юбилее клуба «Поэзия».

261. Я эту землю Родиной зову // Таврические новости. – 2019. - № 42 (25 октября). – С. 6. О районных краеведческих Рябининских чтениях.

262. Литературная премия // Таврические новости. – 2019. - № 40 (11 октября). – С. 3.

263. Мемориальная доска в честь Рябинина Константина Афанасьевича // Великому подвигу – вечная слава / МУК «ТЦМБ им. Рябинина К.А.»; сост. В.А. Арсенова и Т.В. Сидоренко, ред. Л.А. Рокуш. – Таврическое, 2018. – С. 6.

264. Моя Сибирь, мой край родной // Таврические новости. – 2018. - № 42 (26 октября). – С. 6. О районных краеведческих Рябининских чтениях.

265. Олейник В. Клубу «Поэзия» // Таврические новости. – 2017. - № 21 (26 мая). – С.7.

266. Степанова В. В Рябининской библиотеке // Таврические новости. – 2017. - № 21 (26 мая). – С.7.

267. Дни районной газеты: записала А. Извекова. 5 мая 1988 г. // Проза жизни: собрание публикаций газетчика с полувековым стажем. – Омск, 2016. – С. 81-84.

268. Если газета владеет умами и сердцами читателей – она любима. 12 января 2000 г. // Проза жизни: собрание публикаций газетчика с полувековым стажем. – Омск, 2016. – 263 с. С. 139-142.

269. Локшина, Н. Библиотека имени Рябинина // Тропою доброты: из газетных публикаций разных лет / автор-составитель Н.Е. Локшина. – Омск, 2016. – С. 126-127.

270. Локшина, Н. Другу К.А. Рябинину. 01.09.2007 г. // Тропою доброты: из газетных публикаций разных лет / автор-составитель Н.Е. Локшина. – Омск, 2016. – С. 181.

271. Локшина, Н. Свое он сердце веку подарил // Из книги Тропою доброты: из газетных публикаций разных лет / автор-составитель Н.Е. Локшина. – Омск, 2016. – С. 123-125; Таврические новости. – 2007. – 21 декабря.
272. Районная газета: взгляд со стороны. 15 февраля 1996 г. // Проза жизни: собрание публикаций газетчика с полувековым стажем. – Омск, 2016. – 263 с. С. 131-133.
273. Сеченов, Б.А. Светлый родник. Страницы истории народного образования Таврического района / Б.А. Сеченов. – Омск: Издательский дом «Наука», 2016. – С. 53, 303.
274. Юбилей отметили достойно.28 января 2005 г. // Проза жизни: собрание публикаций газетчика с полувековым стажем. – Омск, 2016. – С. 163-164.
275. Олейник, Л. Память о поэте жива // Таврические новости. – 2015. - № 49 (11 декабря). – С. 8.
276. Степанова В. К.А. Рябинину // Таврические новости. – 2016. - № 49 (9 декабря). – С. 7.
277. Андросова Ю. Посвящение Рябинину // Таврические новости. – 2016. - № 44 (2 ноября). – С.3.
278. Локшина Н. Мужество ваше – на все времена! Репортаж длиною в 24 года // Из книги По зову Отчизны. Тавричанцы на фронтах Великой Отечественной войны (публикации 2005-2015 годов: сборник / сост. В.П. Грицына, О.Н. Сунгурова, ред.-сост. Б.А. Сеченов. – Омск: Издательский дом «Наука», 2015. – 346 с. – («Это надо живым»; кн. 4). – С. 13-16; Таврические новости. – 2005. – 8 мая.
279. Почетный гражданин района Константин Афанасьевич Рябинин // Имя в истории района: сб. биогр. Материалов, посвящ. 80-летию Таврического района / ред.-сост. Б.А. Сеченов. – Омск: Изд. дом «Наука», 2015. – 300 с. – (Это надо живым / ред. совет серии: Е.А. Виноградова (и др.); кн. 7). – С. 239 – 240.
280. Сеченов Б. Офицеры // По зову Отчизны. Тавричанцы на фронтах Великой Отечественной войны (публикации 2005-2015 годов: сборник / сост. В.П. Грицына, О.Н. Сунгурова, ред.-сост. Б.А. Сеченов. – Омск: Издательский дом «Наука», 2015. – 346 с. – («Это надо живым»; кн. 4). – С.169-175; Таврические новости. – 2009. – 24 апреля.
281. С верой в Победу. Работники культуры военных лет // От истоков становления до богатого наследия: очерки истории культуры

Таврического района / Б.А. Сеченов. – Омск: Издат. дом «Наука», 2014. – С. 58-59.
282. Андросова Ю. Рябининские чтения собрали краеведов // Таврические новости. – 2015. - № 43 (30 октября). – С. 3.
283. Иванов А. Константину Афанасьевичу Рябинину // Таврические новости. – 2015. - № 39 (2 октября). – С. 7. – (Стихи наших авторов).
284. Отметили золотой юбилей // Таврические новости. – 2015. - № 18. – 8 мая. – С. 3.
285. Останина В. Районной библиотеке им. К.А. Рябинина // Таврические новости. – 2015. - № 1 (2 января). – С. 4. – (Стихи наших авторов).
286. Таврическая центральная библиотека имени К.А. Рябинина // От истоков становления до богатого наследия: очерки истории культуры Таврического района / Б.А. Сеченов. – Омск: Издат. дом «Наука», 2014. – С. 163-190.
287. О, лиры верное чутье // Таврические новости. – 2014. - № 49 (13 декабря). – С. 7. – (Юбилеи).
288. Олейник Л. С любовью о нас // Таврические новости. – 2014. - № 49 (13 декабря). – С. 7. – (Юбилеи).
289. Сидоренко Т. Союз творческих сердец // Таврические новости. – 2014. - № 49 (13 декабря). – С. 7. – (Юбилеи).
290. Андросова Ю. Рябининские чтения собрали краеведов // Таврические новости. – 2014. - № 42 (24 октября). – С. 2.
291. Байджурак З.В. Учителя – труженики тыла // Они приближали Победу. Тавричанцы – труженики тыла. – Омск: Изд. ИП Загурский С.Б., 2013. – Кн. 5. – 436 с. – (Это надо живым). – С. 360-384.
292. Сидоренко Т.В. «Рябининская осень» // Таврические новости. – 2013. – № 50 (13 декабря). – С. 2.
293. Мое село – ты капелька России // Таврические новости. – 2012. - № 44 (2 ноября). – С. 5. – (Краеведение). О Рябининских чтениях.
294. Байджурак З. Учителя – труженики тыла // Таврические новости. – 2012. – № 35 (31 августа). – С. 7. – (Память).
295. Сунгурова, О. Краевед, учитель, поэт // По зову Отчизны. Тавричанцы на фронтах Великой Отечественной войны (публикации 1996-2004 гг.: сборник / сост. П.П. Слиньков, ред.-сост. Б.А. Сеченов. – Омск: Изд. ИП Загурский С.Б., 2011. – 256 с. – Кн. 3. («Это надо живым»). – С. 144-146; Таврические новости. – 2000. – 24 октября.
296. Иванов А. Учитель… - перед именем твоим…Позволь мне преклонить колени // Таврические новости. – 2011. – № 50 (9 декабря).

– С. 6. – (Литературная страница). Стихотворение, посвященное К.А. Рябинину.

297. Локшина Н. Из книги «Дорогие мои земляки …» // Таврические новости. – 2011. – № 50 (9 декабря). – С. 6. – (Литературная страница). Стихотворение, посвященное К.А. Рябинину.

298. Олейник В. К.А. Рябинину // Таврические новости. – 2011. – № 50 (9 декабря). – С. 6. – (Литературная страница). Стихотворение, посвященное К.А. Рябинину.

299. Останина В. Летописцы // Таврические новости. – 2011. – № 50 (9 декабря). – С. 6. – (Литературная страница). Стихотворение, посвященное К.А. Рябинину.

300. Литературная премия имени К.А. Рябинина // Таврические новости. – 2011. – № 4 (28 января). – С. 4.

301. Об учреждении главой Таврического района литературной премии имени Рябинина К.А. в целях развития лучших литературных традиций и увековечивания памяти К.А. Рябинина.

302. Память жива // Таврические новости. – 2010. – № 48 (10 декабря). – С. 7.

303. Почетные граждане Таврического района // Таврические новости. – 2010. – № 2 (22 января). – С. 3. – (История в лицах).

304. Край наш Таврический. Хроника. – Омск: Издатель Загурский С.Б., 2009. – С. 30.

305. Сунгурова О. У юных краеведов новые победы // Таврические новости. – 2009. – № 50 (18 декабря). – С. 3.

306. Миненко Е. Библиотека имени Рябинина // Таврические новости. – 2009. – № 48 (4 декабря). – С. 4.

307. Рябининские чтения // Таврические новости. – 2009. – № 42 (23 октября). – С. 2.

308. Сеченов Б. Место душевной радости // Таврические новости. – 2009. – № 41 (16 октября). – С. 7. – (К 75-летию Таврического района). О клубе «Поэзия».

309. Мякишева М. Будьте благодарны нашим авторам // Таврические новости. – 2009. – № 31 (7 августа). – С. 7.

310. Книги о малой Родине // Таврические новости. – 2009. – № 3 (23 января). – С. 7. – (25 января – День рождения района).

311. Липатов, Н. К двадцатилетию начала Великой Отечественной войны // По зову Отчизны. Тавричанцы на фронтах Великой Отечественной войны1941-1943 гг.: сб. Книга первая из серии «Это надо живым» / сост. П.П. Слиньков, ред.-сост. Б.А. Сеченов. – Омск: Издательство

ИП С.Б. Загурский, 2008. – С. 100-101; Социалистический труд. – 1961. – 21 июня.
312. Кузнецова И. Памяти поэта // Таврические новости. – 2008. – № 56 (5 декабря). – С. 2.
313. Николаева А. Рябининские чтения // Таврические новости. – 2008. – № 49 (24 октября). – С. 2.
314. Малышева Ж. Книги о Родине // Таврические новости. – 2008. – № 47 (10 октября). – С. 4.
315. Локшина Н. Свое сердце он веку подарил // Таврические новости. – 2007. – № 99 (21 декабря). – С. 7.
316. Останина В. Дань любви, уважения, памяти // Таврические новости. – 2007. – № 93 (30 ноября). – С. 6.
317. Кузнецова И. Мемориальная доска открыта // Таврические новости. – 2007. – № 82 (23 октября). – С.1.
318. Локшина Н. Отклик на книгу «Стихотворения и поэмы» К.А. Рябинина // Таврические новости. – 2007. – № 82 (23 октября). – С. 1.
319. Состоялись «Рябининские чтения» // Таврические новости. – 2007. – № 82 (23 октября). – С. 1.
320. Памяти Рябинина // Таврические новости. – 2007. – № 80 (16 октября). – С. 1.
321. Письмо с фронта // Таврические новости. – 2007. – № 34 (8 мая). – С. 3.
322. О письме К.А. Рябинина из Кенигсберга, написанном 9 мая 1945 года жене В.И. Рябининой.
323. Сидоренко О. Местные поэты о войне // Таврические новости. – 2007. - № 34 (8 мая). – С. 3. – (В клубе «Поэзия»).
324. Сеченов Б. Совету ветеранов – 20 лет // Таврические новости. – 2006. – № 104-105 (29 декабря). – С. 2.
325. Иванов А. Памяти Константина Афанасьевича Рябинина: стихи // Таврические новости. – 2006. – № 96 (5 декабря). – С.4.
326. Памяти товарища. Константин Афанасьевич Рябинин // Таврические новости. – 2006. – № 96 (5 декабря). – С.4. Некролог К.А. Рябинину.
327. Еременко Н. Учитель, ставший другом // Таврические новости. – 2006. – № 83 (20 октября). – С. 1.
328. Почетному гражданину Таврического района – учителю, краеведу, сельскому корреспонденту Константину Афанасьевичу Рябинину исполнилось 90 лет // Таврические новости. – 2006. – № 83 (20 октября). – С. 1.

329. Иванов А. Константину Афанасьевичу Рябинину // Таврические новости. – 2005. – №88 (21 октября). – С. 1.

330. Поздравление от редакции районной газеты «Таврические новости» и стихотворение А. Иванова, посвященные 89-летию Константина Рябинина.

331. Галерея Почетных граждан // Таврические новости. – 2005. – № 5 (25 января). – С. 2.

332. Миненко Е. Эта книга на века // Таврические новости. – 2005. – № 5. - № 5 (25 января). – С. 1.

333. О книге Рябинина К.А. и Сеченова Б.А. «Таврическое и тавричанцы».

334. Пеплер Е. Лучше школы не было и нет! // Таврические новости. – 2005. - № 3 (18 января). – С. 2. Из истории Таврической школы №1.

335. О том, что сердцу дорого / Щергина, С.Б. // Сто лет, сто вех, сто судеб… / С.Б. Щергина. – Таврическое: Муниципальное образовательное учреждение «Таврическая средняя общеобразовательная школа №1 с углубленным изучением отдельных предметов», 2004. – С. 31-32.

336. Покаяние К.А. Рябинину – Учителю. Человеку. / Иванов, А. // Сто лет, сто вех, сто судеб… / А. Иванов. – Таврическое: Муниципальное образовательное учреждение «Таврическая средняя общеобразовательная школа №1 с углубленным изучением отдельных предметов», 2004. – С. 31-32.

337. Николаева А. «С тобой, мой край, всем сердцем я» // Таврические новости. – 2004. – № 86 (2 ноября). – С.1.

338. О районной краеведческой конференции, посвященной 88-летию Почетного гражданина Таврического района, ветерана войны и труда, поэта, краеведа К.А. Рябинина.

339. Району скоро 70 // Таврические новости. – 2004. – № 78 (5 октября). – С. 1.

340. О подготовке мероприятий к юбилею района, в том числе и презентации книги «Таврическое и тавричанцы» - авторы К.А. Рябинин и Б.А. Сеченов.

341. Совет ветеранов ТСШ № 1 Нам дороги эти люди // Таврические новости. – 2004. – № 77 (1 октября). – С. 2.

342. Коллектив Таврической средней школы №1 о ветеранах педагогического труда.

343. Где купить такую книгу // Таврические новости. – 2004. – № 70 (7 сентября). – С 2. – (Люби и знай свой край).

344. О книге «Таврическое и тавричанцы» - авторы К.А. Рябинин и Б.А. Сеченов.

345. Зубов Г. Вековая летопись // Таврические новости. – 2004. – № 52 (6 июля). – С. 2.

346. Таврической типографией издана книга «Таврическое и тавричанцы», посвященная 60-летию Победы и 70-летию образования Таврического района.

347. Рябинин К.А. Жизнь до золота, или Волга впадает в Иртыш // Таврические новости. – 1996. – 26 марта. О себе, о жизни, о жене и детях – лирическая поэма прожитой жизни.

348. Сеченов Б.А. О стихотворениях Константина Рябинина // Таврические новости. – 1994. – 10 февраля – с. 3.

349. Артемьева Д. Крупинки золота в строке // Таврические новости. – 1994. – 5 мая. Статья о презентации сборника стихов Рябинина К.А. «О том, что сердцу дорого».

350. Сеченов Б.А. Свет в окне // Слава труду. – 1991. – 19 октября. Статья к 75-летию Рябинина К.А.

Именной указатель

Ааб Э.К. 168
Алексеева А. 184, 192
Алхайдаров А.У. 84
Анохин В.А. 82
Базаров П.С. 104
Бакун Д.С. 130
Белов С. 182
Бибина В.Ф. 180
Больгер Ф. 190
Бормотов Д. 83, 88
Варивода Д.Я. 108
Василенко Т. 8
Внученков-Кузнецов А.К. 29
Войтко Г.А. 85
Ворожбит С.С. 29
Герус 5
Голубкова О.Н. 116
Горовой Е.М. 110
Данилов А.Е. 55, 105
Демченко З.А. 178
Демчук И.И. 51
Демчук Н.И. 97
Дуб Г.Г. 2
Дуб Г.Ф. 3
Дубовик (Дуб) Ф. 4
Еременко А.Ф. 127
Зенкович С.С. 172
Иванов П.Н. 139
Извекова А. 267
Исин А. 169, 170, 171
Кашубин А.Е. 163
Кашубина Е.С. 163
Кияшко П. 135
Клименко А.А. 143, 176
Клименко А.Ф. 132, 140
Клыков Г.А. 95
Коваленко М.И. 98
Кондрашова М.Д. 161
Кора Н.В. 92
Котелевец П.М. 106
Кравченко П.З. 101
Кривошеин П.П. 27
Кузнецова О.Я. 143, 165, 176
Кучер В.В. 137
Кэбин И.Г. 28
Лавренко М. 114
Лавренко У. 118
Лагода И.И. 94
Лежнев В.С. 90, 102
Лизюра П.А. 10
Лотц В.В. 185, 189
Метцгер А.Ф. 166
Метцгер О.Д. 143, 166, 176
Метусалло Н.Ф. 197
Милютин Н.Л. 183
Милютины 7
Митрофанов В.И. 129, 136, 138
Мухин А.Г. 109
Мыкало 6
Недовизий З.Л. 164
Никодимова (Сенькова) М.Н. 116
Огородников Ю.А. 151
Останина В.184, 193
Пироженко-Субботина 142
Плихуны 11
Посевнина Е.Я. 52

Пузиков Н.Г. 134
Рева Ф.А. 103
Рябинина В.И. 322
Семенов Ю.И. 179
Семенова А.Е. 179
Сеченов Б.А. 324, 333, 344
Сидоренко 9, 93
Сидоренко П.П. 154
Торбач И. 126
Трибунская З. 117
Труш А.А. 162
Фатин Н. 89
Хозяинов А.А. 149
Храпач В.Я. 107, 120
Чепель И.С. 16, 53, 87, 156
Чепилко К. 96
Чеплевские – Кузнецовы – Сеченовы 167
Юрина А.А. 24
Яган И.П. 194

Содержание

От составителя 3

Биографическая справка о Рябинине К.А. 8

ОСНОВАНИЕ ПОСЕЛКА, ПЕРВОТАВРИЧАНЦЫ. ... 11

ТАВРИЧЕСКОЕ. 13

ДОВОЕННЫЕ ГОДЫ. 13

РЕПРЕССИИ. 14

ВЕЛИКАЯ ОТЕЧЕСТВЕННАЯ ВОЙНА. 15

ГОДЫ ИСПЫТАНИЙ. 15

ТАВРИЧАНЦЫ – УЧАСТНИКИ ВЕЛИКОЙ ОТЕЧЕСТВЕННОЙ ВОЙНЫ. 18

РАТНЫЕ ПОДВИГИ ЗЕМЛЯКОВ. 18

ЖЕНЩИНЫ НА ФРОНТЕ. 25

ВЕЧНАЯ СЛАВА ГЕРОЯМ: 26

ЧИТАЯ «КНИГУ ПАМЯТИ» 26

РАБОТА В ТЫЛУ. 29

ПЕРВЫЕ ГОДЫ ПОСЛЕ ВОЙНЫ. 30

К 100-ЛЕТИЮ ТАВРИЧЕСКОГО. 31

УЧИТЕЛЯ РАЙОНА. 33

КУЛЬТУРНАЯ ЖИЗНЬ РАЙОНА. 36

СТИХОТВОРЕНИЯ РЯБИНИНА К.А. 38

СТАТЬИ И ОЧЕРКИ О РЯБИНИНЕ К.А. 42

Именной указатель 50

Константин Рябинин:
О ЗЕМЛЕ ТАВРИЧЕСКОЙ И ЗЕМЛЯКАХ
Библиографический указатель

Составитель: Ю.Н. Дроздова
Ответственный редактор: Л.А. Рокуш
Компьютерная верстка: А.О. Кривошеин

Тираж 750 экз.
Адрес МУК «ТЦМБ им. Рябинина К.А.»:
ул. Ленина, 60, 2 этаж.
Тел. 2-30-01, 8-904-072-73-27.
E-mail: tavr_crb@rambler.ru
сайт: www.tavrlib.ru
YouTube канал: Таврическая библиотека
Группа в VK :http://vk.com/club144428918
Группа в ОК:
OK.RU/BIBLIOTEKA.RYABININAKA